朝鮮日報

三日夕刊四面

京城府明治町二丁目八二 發行所 朝鮮日報社

經營主體의確立
法人組織은本報의唯一한活路

一

去六月十五日附 第二次革新續刊에際하야 本報의社論으로써 從來의無秩序放漫한 經營經理方針을根本的으로 改革하는데 劃時期的意義가잇다는것과 新經營의任에 當하는 吾人의態度及所信의 一端을 滿天下讀者諸位에게 率直히 表明한바잇섯거니와 爾來本報經營同人들은 經營의主體가될法人──『株式會社朝鮮日報社』의組織創立에 全幅의 心力을 傾注한結果 그大體的 準備가 多幸히 完成하야 그計劃의公佈를보게되엿다 이것은 本報同人들의滿足이나 欣喜만이아니다 本報의愛讀諸位는 勿論 直接間接으로 本報를鞭韃援助하든 一般社會에서도 本報를 爲하야 慶賀欣幸의意를表하기를 躊躇치아니할줄로 敢히 自信하는바이다 事實上經營主體가 確立되는 劈頭에 吾人의所懷의一端을赤裸人하게 披瀝하야 讀者諸位及一般社會의嚴正한批判과 熱烈한 激勵를 기다리고자한다

二

오늘날 朝鮮사람의處地는 [illegible] 가튼것은 吾人의最大苦痛이로되 그건創卒間에解決될바가아니니 찰라리 別問題로하드래도 우리自體間에서 不斷히 이러나는여러가지 現象이 또한적지안케 우리의處地를 艱險케하는바잇다 朝鮮사람全體의社會的 訓鍊이不足하야 各階級層의意識水準이 놀라웁게低下하야 是非거리가 되지도 안는 問題가 意外에 紛糾、混亂을 惹起하는問題로 轉化되기茶飯事이오 또民衆을 統制할 集團的中心勢力이 缺如하야 大勢를 支配하는 決定的輿論이 樹立되지못하야 正邪가分明한 事件도 往往히 歪曲臆斷되는것이 珍奇한現象이아닐만큼되야잇다 이와가튼 崎嶇、不自然한雰圍氣中에서 呼吸生存하는 우리는때로는 無用의苦痛도 참지아니하면안된다 또價値업는紛糾에 沒頭치아니할수업는 境遇도업지안다 따러서 朝鮮의일人군들은 다른사람멧곱장이의 試鍊、忍耐를 經驗하되 흔히그 成果가 破片이되고 제로(零)가되기도한다 이것이 우리가 自甘치아니치못할 齷齪한運命的犧牲이다

三

이번 本報의經營者問題를 中心으로하고 이러난紛糾問題가튼것도 朝鮮社會에서만 볼수잇는特殊한現象의하나다 許可主義아래의 朝鮮新聞의 版權이一種의物質的權力으로 化하게된特殊事情에 그紛糾가 大部分基因된것이 事實이지만 그것은 오히려不可抗力으로치고 擧論할 必要가업스나 版權의移轉이란 事實에 立脚하야 問題의 所在를 밝힌다하드래도 版權의 移轉이 當事者間의 合意에 依하야 一定한法律的 手續에 依하야 되지안코는될수업다는것은 識者의 判斷을 기다리지안코도 自明한바이어늘 舊經營者中一部의人士는 이와가튼現實的事態를 全然히 忘却하고 自家의主觀的 獨斷에서 한갓 感情에 逸走하야 自欺、欺人하는淺薄한「데마」로써 紛糾를 爲한紛糾를 反覆하야 新聞人으로써又는社會人으로써 責任觀念도 이저버린듯이 何等의 誠意的態度를 보이지아니한것은 진실로그 들을 爲하야사보다도 朝鮮社會를 爲하야 痛惜을 禁치못할 者이다 더구나 公器인 言論機關의 紛糾이니만큼 이에 關心하는 社會에서도 어듸外지든지 冷靜、또嚴酷한 批判的態度를 發揮치못한것은 無秩序無中心한 朝鮮社會의 實情을 그대로 反映한것이라 아니할수 업는것이엇다

四

於是乎 吾人은第二次改革의 重任을負擔한者로서의 愼重한 態度로써 實際的情勢에 卽하야 또는本報의 價値잇는存在를 爲하야 첫재 公器인本報의 版權을 法人의 代表者에게 돌재紛糾를 圓滿히收拾하야 經營主體를 確立할것을 兩大못토ㅣ로하고 가장公明正大한見地에서 가장有效適切한 方策을 講究한結果、前記의兩大못토를實現化하게된것이다 그럼으로 吾人은 前經營者라하야仇敵視하는 卑劣한態度를 取함보다도 本報의肥料가된그들을功勞者로서어듸外지든지好意를 가지고 對待코자한다 그러나本報는 亂麻와가튼蜘蛛網과가튼 舊經營關係와엣웃한 分離를敢行치안코는 到底히 匡救할수업는故로 不得已中間의 區區한妥協論을 斷然排除하고 法人組織의 一路로 邁進하야 오늘날 經營主體의 確立을보기에 이르럿다 이것은 本報의 唯一의 最後의 活路인것을 確信하는外닭이엇다

報告延期承認
一日聯盟總會와委員會에서
審議는느저도十一月一日限

【제네바電】民國調査團의 報告提出期延期問題를 審議할十九國委員會는 一日午後四時五分開會하고 議長이만스氏는右延長案을採擇한바 右延長案의要旨는如左

一、聯盟總會의報告期間延長은 先例로삼지안는諒解下에 此를認定함

一、總會는리튼卿을 首班으로하는 調査團의報告를接受한後 延長될期間을決定함 但右報告書의審議는느저도 十一月一日以前에行하기를希望함

一、日中兩當事國이 事態를더욱惡行시키지안홀義務를 確認하기를要請함

【제네바電】日中紛爭에關한 聯盟總會의報告期間延長을 議題로하는 總會는 一日午後五時十九分으로써 開會하고 劈頭西班牙代表는 土耳其共和國의 聯盟加入을 招請하기를提案하고 그로부터議長이 만스氏의 提議에基하야報告期間延長案의 審議에入하야 如左히提案을採擇散會하얏다

日中紛爭審議期間延長案成文 聯盟總會는 狀況에依하야 課與된措置의 例外的性質을强調하면서 日中兩國代表가 聯盟規約 第十二條 第四項所定의 期限延長에 關하야 議長에對하야 同意를通告한것을注意하면서 右期限을嚴格히必要한限度에外지 且上述延長이 先例를構成치안홀것이란 諒解下에延長하기로 決定하얏다 總會는調査委員會의 報告書를接受한後 總會委員會가右延長期間을 確定할事를 提議한다

此期間延長을決定하기에當하야 總會는不當히 그事業을延引시키라는意圖가 全無한것은勿論이오 總會는事情이許하는限 迅速히事業을完成하기를願한다 特히總會委員會는 十月末日以前으로 調査委員會報告書의 審査를 開始할 地位에 對할것을希望한다 特別總會는來週 다시續開할豫定이며 日本代表는終始沈默하야 注目을 起하얏다

提訴十一個朔에
聯盟決議는蹂躪
中代表顏氏의悲痛한演說
日本代表는終始沈默

【제네바電】聯盟臨時總會는 一日午後五時六分 軍縮委員會場에서開會 日本側으론長岡、佐藤兩大使 中國側으론顏惠慶이出席 아메리카人七名은 非聯盟國의別席에안고 聯盟中國調査團의報告延期의 議題를上程 이ㅣ만스議長은 十九個國委員會에서 作成된 左의議長 宣言書를 朗讀하엿는데 右는小國들이策動한滿洲國의現狀維持問題에는 不偏하고

調査國은九月中旬前에 報告書를提出하기는 不可能하다 規約第十二條에는 六個月의期間이規定되여잇다 此에對한十九個國下委員會는 報告提出時間은嚴格히必要한限度에잇서 延期하는것이可하다 의意間으로 兩國이共히延期를承認하엿스나 右의延長은 例外的情勢의下에 必要하게된것이니가 此例外는將來에 慣例는안될것이라고 述하엿다 議長의宣言朗讀後顏惠慶은 中國은延期를 承認하엿스나 延期는자못危險하고 日中兩國의 利益에反한다 何故오하면 理事會의決議는蹂躪되고 事實上一國이 一希諱하는解決을 實現하는機會를주는外닭이다 顏은다시 中國이滿洲事變을聯盟에呼訴한지 임이十一個月을지나스나가 調査團의最終報告는느저도 十一月一日外지 提出되기를期待한다 日本은今回中國에 莫大한物質的損害를加하고잇고 滿洲에잇서서는 每日無辜한多數의 中國人이殺害를 當하고잇다 이것은實로聯盟의새로운失敗라고 아니할수업다 又日本은中國의 海關保全을破壞하고잇다 予는報告書延期中에 日本으로하여금 이以上 中國의 權利를侵害하고 理事會及總會의決議를 蹂躪하지안토록總會에要求한다고 滿洲問題에드러서 憤怒의억골로써雄辯을吐하고 다음瑞典、墨西哥、유고스라비아等의代表도贊意를表明하엿다 議長은 報告書延長의 件은承認되엿다 最後로予는日中兩國에紛爭解決을 妨害할과가튼行動을삼가하여 달나고 要求한다고述하고 午後七時十分에散會를宣言하엿는데 日本代表가發言하지아니한것은 注目을바덧다한다 土耳其의加入問題에對하야 또議長은 一般에 來週中에臨時總會를 招集할는지모른다고 言明하엿다한다

聯盟總會開會直前
滿洲國承認
關係各省準備進捗中

【東京電】滿洲國承認問題에 關하야는 曩者臨時議會에서 도速히承認하자고 全會一致로써決議되어 政府도이것의 承認에關하야 諸般의準備를 進하고오는데 政府로서는滿洲國承認은될수잇는대로 速히遂行할 重大事項임으로 銳意調査에努力하고잇다 滿洲國은建國直後이오 아즉國內法의完備를보지못하야 獨立國으로서의 機構를備하얏다고認키難한現狀이오 또承認에際하야서도 從來의中國政府와의條約關係를 如何히할가 또滿洲國과의條約締結等의準備에對하야 政府의最後的決定을보지못한關係로 齋藤首相은關係省으로하야곰 諸般의準備를促進케하고잇고 內田伯의來五日東京에오고 外相就任을待하야 具體的으로 協議에入할豫定인데 此等의事情으로보아 滿洲國承認時期는 來九月開會될聯盟總會直前遂行키에 至하리라고도본다한다

內田滿鐵總裁
二日大連出發

【大連電】內田滿鐵總裁는 滿洲의用務도 完了되엿슴으로 外相에就任코저 夫人山西理事及杉本秘書役 帶同二日午前十時出帆하야 歸途에就한바 滿鐵本社在勤의二千社員은四隻의 小蒸汽에分乘하야 離滿을港外外지 見送하얏다

稅務司進退維谷

【哈爾賓電】哈爾賓海關舊稅務司포로리氏는 進退維谷의 結果領事團을 歎하는言動에出하야 滿洲國官憲이 參就을 전두고稅官吏를 逮捕監禁하얏다는等宣傳에 對하야 滿洲國側은 極度로 憤慨中이다

日銀兌換券에統一
朝銀券은廢止乎
銀行券統一이得策이라는
日銀과大藏省意嚮

【東京電】日銀의保證發行擴張에伴하야朝鮮銀行及臺灣銀行의保證擴張이一部에問題가되어잇는데日銀及大藏當局은 찰아리鮮銀券臺銀券을日銀兌換券에統一하자는意向을가지고잇다、統一意見에依하면鮮銀臺銀을設하야特別의通貨制度를始한目的趣旨는國防上萬一의일이잇서外地가外國에支配됨과如한境遇를考慮한結果인데如斯한念慮는一場夢化한今日銀行券統一이政治經濟上得策이라는데잇는것으로兩行이二三千萬圓에不過한際에此等을日銀券에統一하야도何等支障이업다는데잇다、兩行의業態不振狀態가淸算되면그實現도期待되리라한다

今始初聞
林財務局長談

土方日銀總裁와高橋藏相이 此際朝鮮銀行券과台灣銀行券을廢하고發行券을統一코저하는意向에一致한旨의東京電에對하야林財務局長은 如左히말하얏다

發行券統一의議論은從來부터提唱되던일이다、그러나이것은單純한說에不過한것으로大藏省과日銀當局의兩者中何者로부터도그러한말을듯지못하얏다、過般오래동안渡東하얏섯는데그때에도아모말이업섯고歸任後에도勿論업섯다、從하야朝鮮으로서는今日外지는問題가되지안엇다、萬若如斯한일이實現된다고假定하면그때는勿論考慮케되겟스나이問題에關하야서는現在全然狀態이다云云

發行券의
喪失賠償
相當한日銀券
無利子로貸付

【東京電】土方日銀總裁는朝鮮、臺灣兩銀行을廢하고發行券의統一을圖코저하는意嚮인데發行券統一의方法은朝鮮臺灣兩行의發行券喪失의賠償으로서兩行의現行保證準備及銀行兩發行額에相當한日銀兌換券을無利子로貸付하야 兩行發行券을各共同回收케하는方法이考慮된다한다

實現은至難!
當事者인나는모른다
加藤總裁大奮慨

發行券統一問題는 日本金融制度調査會에서 從來자조議論되던일이나 그實現이問題도여간 큰計劃을樹立치안코서는 그實現이不能할것이다 大藏省에서는 이에對하야 여러가지案을가지고잇는데 株主에게對하야 어썬方法을取할지가至難한 問題이다 卽銀行에對하야如何한 補償을與할가가 重大問題로여간해서는 實現될問題가아니다 從하야설령實現된다하드래도 九月臨時議會에 提出되도록 急速히解決될것이아니라고 思한다 白紙에글시쓰기는 쉬운일이나 쓰논글시를업새기는困難한일이다 또本問題에對하야 當事者인我等에게 對하야 意見을물은일이업다 我等은當事者임으로、어떤假定을基礎로 意見을吐할수업다고 奮慨한語調로말하얏다

國債市勢强調

【東京電】連日低金利를材料로買煽하야 暴騰을演하야高價가連續되고 金融市勢를示한長期物國債로 二日도繼續하야 强調를示하고 貿易의轉換과이에伴한 爲替反高等好材料를前途에압두고 또日銀三次利下說濃厚로 市場이이것이傳하기때문에 一圓四分利公債의 一圓五錢高를中心으로一齊히高騰을示하얏다 卽二日의引値를前日과比하면 甲五十五錢高 第三回三十錢高 第一回一圓五錢高 第二回八十五錢高 二十二年十錢高 二十八年十五錢高 佛貨十五錢高로된바 一、二回四分利가特히高騰된것은 先日來買殘한者가뒤늣게買進한때문이엇다

越鐵山手急行
疑獄判決
佐竹氏懲役六月

【東京電】昭和五大疑獄의越鐵、山手急行兩疑獄事件에連坐하야 一、二審에모다有罪의判決을受한元鐵道政務次官佐竹三吾外三氏는各其上告하야大審院刑事四部島田裁判長、大原檢事擔任으로審理中거오一年에一日午前十一時十分被告中久須美佐竹公氏의前判決을破棄하고左와如히判決言渡하고他二名은上告를棄却하얏다

懲役六月(二年執行猶豫) 收賄 元鐵道政務次官 前貴族院議員 佐竹三吾

懲役一年六月(三年執行猶豫) 背任贈賄 元越鐵常務取締役 久須美東馬

罰金百圓 贈賄 前山手急行電鐵副社長 太田一平

罰金二百圓 贈賄 同常任監査役 一條丈人

日本調停엔反對
福本氏罷免問題도反駁

【南京電】國民政府는福本海關長罷免에關한 日本政府의抗議에對한反駁을起草하야 一兩日中으로 發送할豫定이라 다財政部方面에서는 傳하는것가튼日本의調停案에는絶對受諾키難하다고稱한다

罷業繼續하면
外人官吏追放
哈市海關과
滿洲側態度

【哈爾賓電】哈爾賓海關舊外人官吏二十九名은 去二十六日來一步도 外出치안코 稅務司포로리氏邸에 들어잇서메스總務司의 訓令에 基하야 悲壯한決意下에 繼續善後策을 講究하는 一方我田引水의宣傳을 行하고 滿洲國側은舊官吏가 極히 穩健且紳士的인 滿洲國側의 態度를正面으로 無視하야 어듸外지國際的으로 重要性을 帶하는稅關事務의妨害運動을 繼續하면 適切有效한 最後的手段을 取하야 滿洲國에서 追放할박게업다는 說이濃厚하게되엿다

七日委員會開催
英外相은延期要求
후버案討議로

【제네바電】英外相사이몬 內相사무엘 聯盟事務局總長 주럼몬드의三氏는 今日軍縮會議議長 헨더손氏와 一時間에亘하야會見한바 其際헨더손議長은 七日軍縮會議一般委員會를開하고 후버軍縮案의討議를開始한다고 發表하얏다 此에對하야 사이몬英外相은 아즉右一般委員會開會延期를要求하얏다

佛은六十億要求
은二十億主張

【로잔電】獨逸이 所謂歐洲復興資金에의 擧로한 支拂할金額은 最初佛側은 七十億克을 主張하다가 獨逸이二十億克을 主張不讓함으로 終乃六十億克에 讓步하게되엇다 但此는 또스、영借款에對한利子를 控除하기를 事態條件으로하는것이다 그러고 獨側는右에關하야 協議를 거듭한結果 所謂保障條項同樣此도拒絶하기로決하고 그뜻을 婉曲히 通告하얏다

英米佛三國會
후버案討議

【제네바電】후버案討議의英米、佛三國會議는 一日로延期할豫定이든바 三十日의米佛代表가 協議한 結果사이몬英外相의 誤解도一掃되어急히三十日午後一國會議를開會하기로되엇다 米國側은후버案이 原則上의承認만 이라도成功이라고 稱한다

民主黨大統領候補
루스벨트氏가當選

【시카고電】아메리카民主黨大會는 四回나 投票한結果뉴욕州知事 프랑크린루스벨트氏가 當選되여共和黨의후버氏와 大統領選擧에 對立하기로 되엇다한다

調査團一行
東京滯在期限
二三週間豫定

今朝入京한 聯盟調査團一行은一日은京城一泊 二日朝發南行하야 卽時東京에向할터인데 東京에는約二三週間滯在할豫定으로 다시北平에赴하야 同時에서報告書를作製할豫定인바 經路는海路又는朝鮮經由가될는지未定이오 東京滯在中 委員一部를間島로 派遣하게될는지도몰은다 萬事는東京着後 日本政府와의交涉經過如何로決定할러이다

赤字二十八億
前年度米國庫會計

【華盛頓電】六月三十日로써會計에잇서아메리카國의赤字는一九三一、三二年度末字는二十八億八千五百萬弗에達한바前會計年度의赤字九億三百萬弗의實로三倍以上이라한다

一億五千萬弗
節約計劃

【華盛頓電】米大統領은上下兩院의 通過한 一億五千萬弗節約計劃을 承認署名한바同案은 卽時効力을 發生한러

株式會社朝鮮日報社發起

여러분! 朝鮮日報는 여러분의朝鮮日報인同時에 여러분과함쎄苦樂을가치하여왓습니다

이제朝鮮日報가 經營上困境에쌔저잇슴은한갓朝鮮日報個體나 또는여기에서 일을하는 同人들의걱정만이안닐줄을밋습니다

그럼으로우리는 무엇보다도 먼저朝鮮日報를살리기爲하야는 그의經營의 基礎를磐石과가치하야써 여러분과 함쎄울고여러분과함쎄웃기를活潑히하기爲하야는 財政的으로完全한成算을가저야할것으로밋습니다

그리하야 이제 우리는株式會社朝鮮日報社를創立하기로하엿습니다 資本金額과其他詳細事項은追後하야發表하겟삽거니와 여러분 이것만으로라도爲先朝鮮日報의將來를爲하야 安心하시기바라오며 압흐로더욱더욱愛護와鞭韃을주시기바랍니다

壬申七月四日

株式會社 朝鮮日報社

發起人 一同白

謹告

朝鮮日報의發行權이 本人의名義로變更된後舊經營者一部와의 多少의曆節이잇서 一時休刊의禍厄을當하게된것과 不完全한紙面으로써讀者諸位를 對하지아니치못하게된 苦衷과 本報經營의主體가 될 法人組織을 完成하야 鞏固한基礎를確立하겟다는것을 이미本報의社論으로써 或은 本人의個人的聲明으로써 委細히公言한바잇섯스니 滿天下讀者諸位는 깁흔了解를가지고게실줄로 確信합니다 그런데 新經營主體가 될法人──株式會社朝鮮日報社의創立準備가 大體完成될機運에 到達하얏슴으로 本報에累를끼치지아니한 第三者인『株式會社朝鮮日報社』發起人代表者林漢瑄氏에게 一切를委任하오니 朝鮮日報를 爲하야 盡力코자하시는 人士는 積極的으로 聲援하야주심을 바랍니다

株式會社朝鮮日報社가 完成되는때는 本人名義의發行權은 株式會社朝鮮日報社代表者에게 無條件으로提供하겟습니다

이것은本人이 社會의公器인朝鮮日報로하야금 公器로서永遠히 그生命을 保存케하는데 唯一最善의方策으로 밋는外닭에 또는本人의本報에對한 誠意에對하야 多少의誤解를 가지고잇서 社會의聽聞을眩惑케하는 事實에對한 適切한措處라고생각하는 所以입니다

이것을 本人의本報에對한 公約으로서 社會에聲明합니다

七月四日

朝鮮日報社編輯兼發行人 林景來白

謹告

朝鮮日報編輯兼發行人林景來氏로부터 朝鮮日報의經營主體가 될株式會社朝鮮日報社創立에對한 一切의委任을밧고 또株式會社가 完成되는同時에는 그發行權을 本社代表者에게 無條件提供하겟다는 公約을 信憑하고서 株式會社朝鮮日報社創立의 重任을 擔當한바로 將來朝鮮日報를 爲하야犧牲的으로 努力하고자하오니 本報를 直接間接으로 愛護하시는 여러분은積極的 援助와鞭韃을 앗기지아니하여주시기를 懇望합니다

七月四日

株式會社朝鮮日報社 發起人代表者 林漢瑄白

朝鮮日報의經營基礎確立

芳澤氏勅選에

【東京電】一日閣議는前外務大臣芳澤謙吉氏를 勅選議員으로 奏請하기로 決定하얏다

國聯勞働局長
바토라氏當選

【제네바電】國際勞働局副局長할드부레스폴드바토라ㅣ氏는 一日勞働局理事會에서 選擧의 結果壓倒的支持를 어더 過般逝去한 알베토ㅣ마氏의 後任으로서 國際勞働局長에 選任되엇다한다

辭令

道警視 伊藤容憲 依願免本官

道立醫院醫官 志田信男 兼任城大敎授(五等)

道警部 森西竹次郎 任道警視(七等)

道立醫院醫官 金子吉文 兼任道技師(六等)

總督府技師 菊地新吉 兼任道技師(七等)

如意棒

▲朝鮮銀行券을 日本銀行券으로 統一하면 朝鮮銀行은 日本銀行支店으로 代置될 形勢▲朝鮮銀行은 舊韓國銀行의 後身이란 意味에서 鮮銀이 日銀에 統一된다면 이것은 第二次의 日韓小合併▲現在의 朝鮮銀行은 普通銀行爲替銀行一發行券銀行의三行務를兼營하고잇는데 發行券銀行行務만을 取扱하는 日銀이나오면 ▲뒤를이어 日本의 大金融機關이 續續朝鮮에 進出할모양이니『골드·랏쉬』時代가 展開되나보다 ▲朝鮮人이여 그대의아들은 靑衛號에 이러진송아리보고도 못먹는다 감쥐이가 ▲天文學的數字로 幾千億幾百億을 算하든對獨賠償도 줄고 다시줄어最近엔 六十億으로하자고 佛蘭西가提議 ▲從來의 賠償會議는宛然한減法講習所▲日中紛爭에 鑑한바이잇서 中國은露國에 國交回復을正式으로提議햇다니▲結하야 解할줄알며解하야 結할줄아는곳에政治의 要領만은 어쩟스나▲聯盟에서 갈꺼지하면 잔내비 맛구넝 되지나안흘가

土木業者의檢擧 總計八十二名
아즉세지류치한자도삼십명이다
吳司法主任檢事訪問

토목담합사건관계자들을검거하야 취조하느라고 눈코뜰사이가업는 본정서에서는 작일일밤중에도 여전히 대활동을하야 유력한 토목업자팔명을 검거하야 구속하얏다한다 이것으로써 현재의 속구된사람은삼십명을돌파하얏는데제일、이、삼、사회로송국한오십이명을 합치면 동담합사건으로 총검거되어 구속된자가팔십이명의 다수에달한다

그리고도 계속하야 맹렬한활동은 여전히계속하고 잇슴을보아 아직도 동담합사건의 최종막을 고하기까지에는 상당한괴일을 요하리라하며 토목업자중에 가장 유력자이오 세게에서도 거두격인 황정초래량(荒井初太郞)씨에대하야도 여러가지의운이 돌고잇더니 작일일오후륙시 경에는 박곡형사부장이 그의 집으로가서 동행하야온뒤 사법주임이 극비밀리에 엄밀한취조를 시작하야 계속적으로 팔시간동안을 여러방면에 향하야취조한후 금이일오전두시에 돌려보내엇다한다 금이일오전십일시반경에는오사법주임이 자동차를 몰아경성 지방법원 검사국을 방문하고 무엇인지 구수밀의 한바잇슨후 돌아와서 비밀취조실로들어가 버리엇는데 동주임이 검사국을다녀와서의 행동이더욱 주목된다고한다

縅口無言으로 取調에苦心
오즉시일만살뿐

목하 본정서에 류치되어잇는 일류토목업자는 현재삼십여명이 남어잇섯는데 그들은종권동관계자들의태도와는달다서 용이히 그내용을사실대로 자백하자아니하고 전연부인하여오든중이엇는데 더욱최근에 이르러서는 일치내용을 말하지안코 함구불언주의로 일관하고자하는태도를 취함으로 아모리 본정서가사건을 철저히진전하고자하나라도 종권송국자 그들과갓지는 아니하야 동서는조서작성에 고심이라한다

蔣介石 共匪討伐聲明
일년예정으로

모처착전에 의하면 장개석(蔣介石)은 머지아니하야 무한(武漢)으로 그진용을 옴기여약일년의 예정으로 호북(湖北)호남(湖南)안회(安徽)삼성(三省)의공비(共匪)토벌을하기로결심하고 만약토벌을 완료하기까지에는 단연코 귀경하지안는다고성명하엿다한다

馬占山의 妻妾解散
신병의위험을 자각한듯하다

모처착전에 의하면 호해선(呼海線)동방지역으로이동한마점산군(馬占山軍)주력은 수화(綏化)동북방에잇는듯하며 마점산은 진중에서도처첩을거느리고잇섯스나 최근에이르러는 그신변이점점위험함을자각하엿는지 그처첩을 명하야각각고향으로 돌녀보내고휴대한 삼백만원은지우에게부탁하야 합시(哈市)로부터북평(北平)으로 위체송금하도록하엿다한다

檢擧關係로 百萬圓激減
륙월중의조선토목공사

륙월중 조선토목건축협회(土木建築協會)회원의공사에 미칠반동과 검거사건으로 기업자(企業者)인 당국이청부공사를 입찰케한경향이잇서 전국백만원을 돌파하얏스나 이금액은 적을것이라고한다

日本의豪雨로 鐵道被害莫甚
산양、동해선도교통난

【동경전】하로밤사히에 떠부은 비로말미아마 동해도(東海道)산양(山陽)복지산(福知山)산야(山野)도성(都城)등각선로는 막대한 피해를 입엇고 교통도 전연두절되엿다한다

自動車爆發로 乘客七名重傷

【궁긔전】궁긔현연강정(宮崎縣延岡町)소화(小花)자동차부의연강(延岡)세도(細島)간정긔승합(定期乘合)자동차 운전수하야문방(河野文芳)(二一)이승객륙명을태우고 세도항(細島港)잔교(棧橋)를이일오전팔시십분에 출발한차가 도중세도정에서『까소링』을너튼 긔발(機發)항구에인화되여 일대폭음과 가티 폭발이되여 승객륙명과운전수는대화상을입엇슴으로 즉시부근병원으로 메여다가 응급수당을 가하엿는데 원인은 승객이담배를붓치기위하야 석양불을 켠까닭이라한다

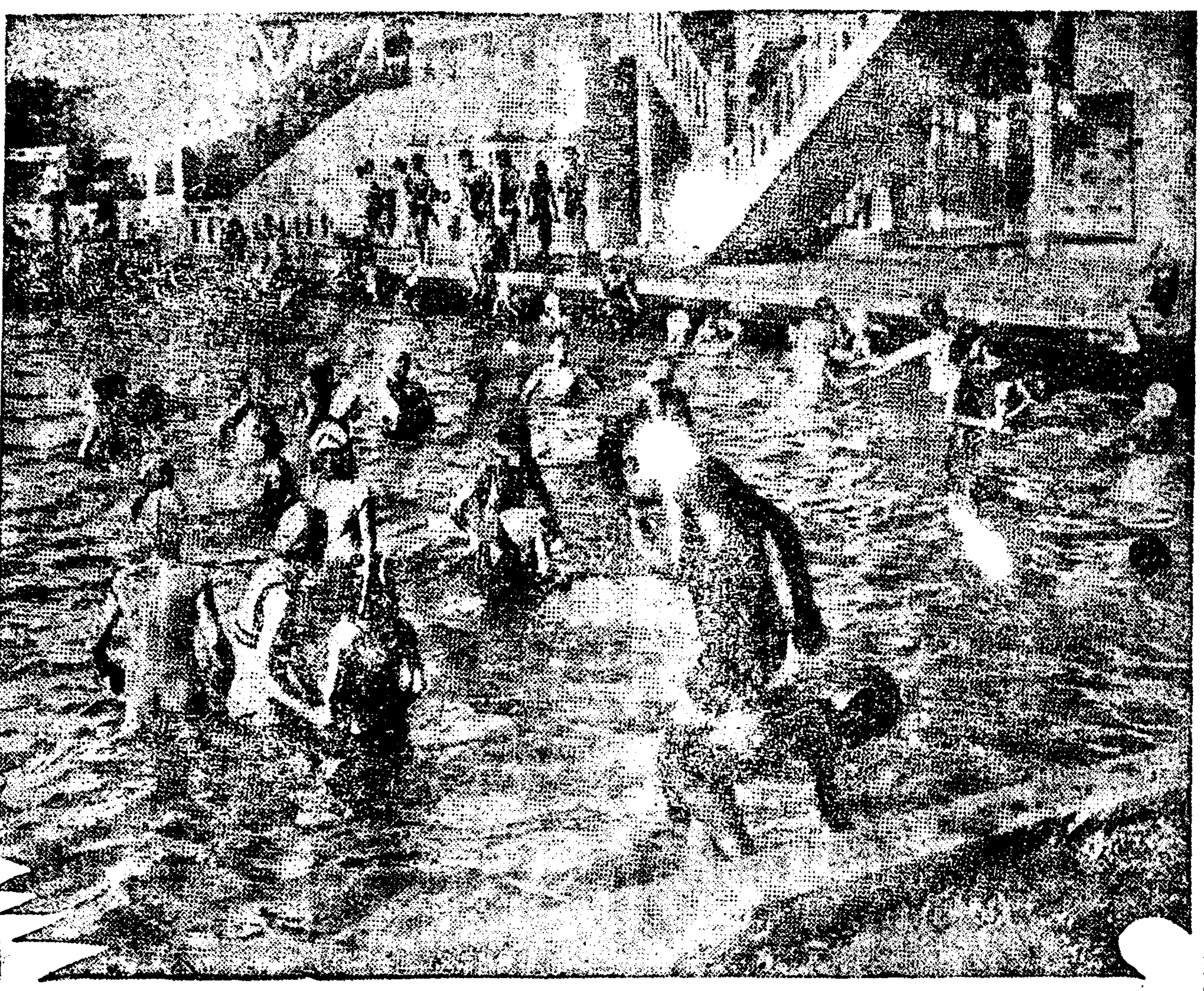

◇……日曜日의月尾島……◇

鹿兒島浸水 六千戶
현장은처참

【록아도전】록아도지방에도 삼십일로부터일일까지에 맹렬한폭우가 내리여 현하각지는 범람되여 그중에도 천내천(川內川)의증수가 더욱 심하야 각지의 토사가붕괴하야 렬차선로의 피해가 잇섯는대 비는일일밤에 이르러 더욱 쏘다지여 천내천(川內川)의 증수량은 이장(二丈)을돌파하야 탁류는 무서운형세로 범람되여 일일 오후십일시까지에 침수된 가옥이 실로륙천호이상에 달하며 중팔백호가량은 집웅우에까지 달하고 삼개소는 격류에 류실되여 천내(川內)경찰서에서는 소방조청년단 재향군인등을 소집하야 구호에로력중이라한다

神戶에는 死者二十

【신호전보】병고현(兵庫縣)미랑천(美囊川)은지난일 마이래의 심한폭우로 말미아마대범람이되어 삼목정(三木町)말광정(末廣町)은대부분의가옥이 침수되어 심히처참한형상을 이루엇스며 대사지(大蛇池)는 어일오전칠시경에 돌연문어지며 지수는맹렬한세력으로 일시에넘처흘너 하류에잇는 이삼십호의가옥은일시에탁류에 휩쓸녀나려가 구조를 청하는소래는참아듯을 수업슴만치처참하야 완연생지옥을 이룬듯하엿다 동청에서는 즉시경종을란타하야 소방조와 청년단오륙십명이구조에로력하엿스나 지금현상으로 사자이삼십명에 달하는모양이며 피란민은 누부근소학교에 수용하엿는대 현장은대혼란이라한다

慶北道衛生課에서 海上從業者警戒
虎疫豫防注射施行

【대구】상해에서 발생하야 매일이삼십명의 신환자를 내고잇는호렬자는 일본에도 신호(神戶)등각지에 발생하야 경북도위생과에서는 동해안일대에 대대적방역을 하는중이다 경주영일녕덕울능도등각군내의해상(海上)관계종업자삼만명에게 북일간 제일회예방주사를행하리라한다

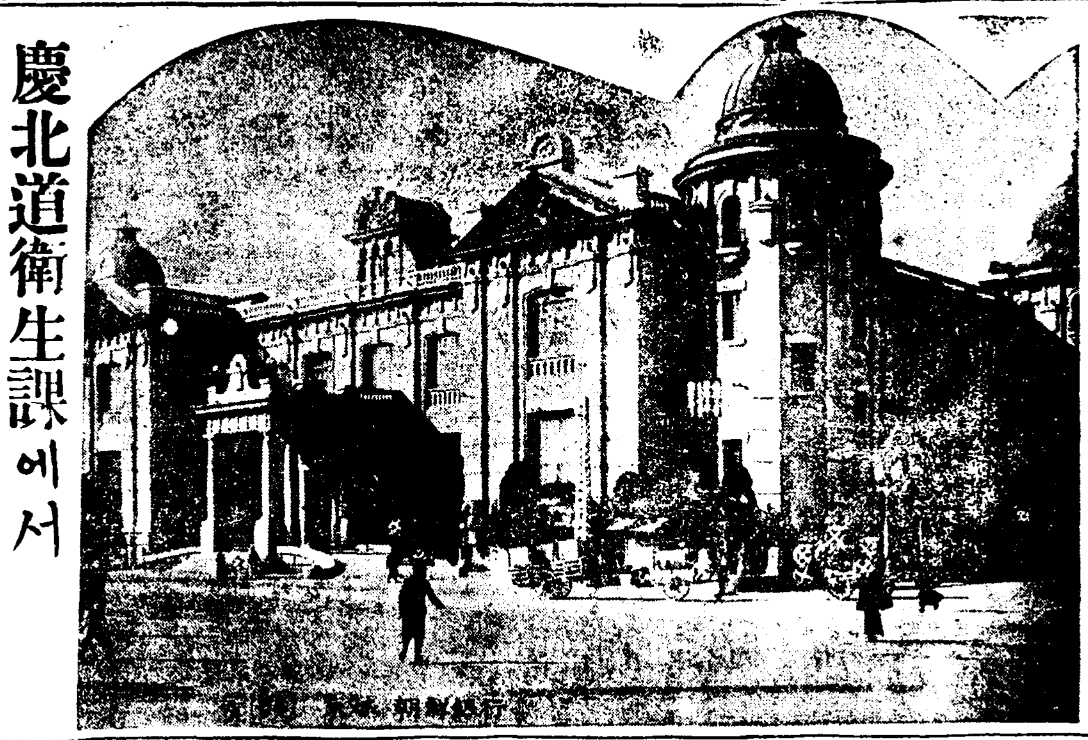

朝鮮銀行券廢止 日銀券을通用
대장성과일본은행에서의론결과 적당한시긔에조선지폐를업시해
實現은姑末確實

조선안에서는 조선은행(朝鮮銀行)에서 발행하는일원、오원、십원의세가지지폐를 발행하야 통용되여왓는데 동경전보에의하면 조선은행권 과대만은행권을 업새버리고 일본은행권으로 통일하자는의견이 대장성(大藏省)과 일본은행간에 일치되어두은행의 업적이 조화지는때에 실현하리라고전한다 그리된다면 지폐발행권을 일어버리는 조선은행과 대만은행은 조선과 대만에서 각긔중앙은행(中央銀行)으로서의 권능(權能)을 상실케되어 은행도 폐지의운명에 이르게될것이라하야 일반이 주목케되엇다 (사진은 문제가 돌발된 조선은행본점)

春風秋雨廿三載
조선은행권의래력타령
發券의濫觴은韓國時代

◇별항과가티 존폐문제가생긴 조선은행의 과거는어떠하얏는가 이제그내력을 소개하면 다음과갓다

◇조선은행은 처음은 한국은행(韓國銀行)으로 구한국중앙은행으로 창설되엇던것인데 일한합병당시에 조선은행으로 간판을 박구어버리엇것다

◇그러면 한 은행이 창설되기전에는 어떠한것이 중앙은행노릇을 하얏느냐하면 제일은행지점(第一銀行支店)이 은행권을 발행하얏섯다한다

◇그리다가 지금부터 이십삼년전인 명치사십이년 륙월에 한국은행이 생기고 조선은행으로 변한것이다

◇개업당시의 자본금은 일천만원(불입이백오십만원)이엇던것이 대정륙년에는 이천만원으로 동칠년에는 사천만원으로 동구년에는 팔천만원으로 작구증자(增資)하얏고 일본、만주、서백리아、중국、구미각지에까지 지점을 세우는 동시에 만주에도 조선은행에서 발행하는지폐가 통용하얏다

◇그러나 대정구년 재게반동적공황에 조선은행도 큰타격을 만나그대로 지탱할수가업슴으로 대정십이년에는 자본금을 사천만원으로 반감하고 정리에 애를 쓰고잇섯다

◇그리고 조선은행을 마타서 중앙은행의 총재로서 조선안의 절대한 세력을가지고잇던 사람은 몟사람이나 되엿는가 시원(市原)승전(勝田)미롱부(美濃部)영목(鈴木)동제씨를 지나 지금은 가등경삼랑(加藤敬三郞)씨가 고짓을하고잇다

◇지금의 조선은행은 지폐를발행하야 발행권은행으로서의 권능을가지고잇슬뿐아니라 보통은행、위체은행(爲替銀行)의 세가지일을하고잇는데 가등총재가 취임한이래 보통은행의 범위까지 침범한다하야 조고만은행의 미움까지밧고잇다

◇조선은행에서는 지폐를 대정팔구년 호경기시대에는 일억원(一億圓)을 넘어간일이 잇섯스나 그후는 륙천만원가량으로 줄어진일이잇고지금은 칠천삼백만원가량이다

◇급작히권하는 발행권 통일문제는 여러가지관계로 속히실현될문제가 아니며 가등총재도「나는모르는일이오 그러케될것이냐」고분개하는모양이다

◇그러나 대장성과 일본은행에서의견이 일치되엇다하니 이것을 전연일소에 붓칠수는업는일이오 장차 어써될것인지 두고보기로하자

暗殺陰謀發覺
大官과調查團
상해폭탄사건의제이결사대조직 조사단에대련올유일한기회로
犯人은金九部下二名

【대련】김구(金九)를수괴로하는 조선인암살단은 사월이십구일 상해에서 폭격계획을 세우는일방조선과 만주에도 여덟명의 ○○대를 파견하야 조선에서는 우원(宇垣)총독 만주에서는 본장(本庄)사령관(?)등 대관을 목표로 게획을 진행하게되엇다

김구의부하로 제일민첩한최흥식(崔興植)(二三)이 지난사월일일 해로로 대련에잠입하야 북대산통(北大山通)조선인 여관 조합숙소 김정순(金正順)방에 숨어잇스면서 비밀히 련락과 대련의경비상황과 봉천、상춘、합이빈등지까지 잠행하야 각지의 경비를 상세히 조사하야 긔회가오기를 기다리고잇섯다

그후그의 본부로부터서는 일본인대관만을 ○○하려고하는것보다도 련맹조사단일행이 대련역에 올때에 폭탄을 던저서 그런맹단과 또 출영한일본인대관들을 일시에 거구러틀여 국제적으로도 큰파문을일으키게하라고하야 필경은 그대로 게획을진행하게되엿다

이에폭탄투척의책임자로명령을 바든결사대원류상근(柳相根)(二三)은 다시오월사일대련에 잠입하야 아옥정(兒玉町)만철긔숙사(滿鐵寄宿舍)에 긔숙하고잇는 모조선인사원방에 숨어잇스며서 조사단일행이 대련에오기를 기다리는동시에 폭탄과 권총등은 김구의부하리용발(李龍發)(四二)의장남리성원(李盛元)이남리성발(李盛發)의 량명이 상해로부터 중국긔선에실고 일단영구에 상륙하얏다가 다시대련에 밀행하야 류상근에게 인도하고 류상근은 그것을 트랑크속에너허 그긔숙하는곳에 숨겨두엇든것이다

危機一髮의際 大連署에逮捕
수자암호전보로발각

만주사변이래 상해에잇는 조선인단이 중국항일회의 적극적원조를 바더 각지에○○대를잠입케햇다는 정보가 잇서오든바 지난봄에는 동성에서 불성사건이생기고 또사월에는 상해사건이생겨서 대련에서 당국은 일층 경계를하고잇섯는데 오월중순 대련우편국으로부터 상해로 보내는 중국식 수자암호전보를 보낸 일이잇서 그것을 단서로하야 권시에 대수색을한결과 김정순방에 최흥식이 잠복한사실이발각되어 오월이십사일새벽 그를체포하야 취조한결과 사실전체가 밝혀젓슴으로 즉시 아옥요에 잠복해잇는 류상근을 체포하는 동시에 폭탄과 권총등을압수하고 또 리정원과 리성발의 형제도 오월이십오일에 체포햇다

泰山도倒壞
五抄동안이면
폭탄무게일관삼백모메 게획은절대안전하얏다

이국제적 대음모사건을 취조한결과 최흥식은 상해본부와의련락책임을맛고 류상근은 폭탄던지는 책임을가지고 련맹조사단이 도착하는 오월이십륙일 오후칠시 사십분을 긔하야 대련역에서 일행을습격할준비를하고 만일 일이안되는경우는 오월삼십일 오전구시삼십분 대련역을 출발할째에 격행하고 가지고잇든권총으로 다수한관민을 사살한후자긔로 자살하려고 햇다 그폭탄은 상해사건의것과 꼭가튼것으로 대형수통(大型水筒)안에 장치한일관 삼백모메의것이다 거레는엷은 암흑을입혓는데 그것을 벗기면속에 삼분쏠되는 강철이잇고그안에 강렬한폭약을 다져너흔

社稷公園에서 嬰兒屍體發見
난지이삼개월

삼일아츰일곱시반경에사직공원(社稷公園)뒤산사장(射場)미테서 나은지 이삼개월되어보이는 발가숭이(남자)시체한개가 발견되엇다 다행히 그것은 당일아츰에 어린아이들이 개를데리고 산에놀러나가든중 개가 냄새를맛고그것을 발견한것인데 아이들이 곳 종교(宗橋)파출소에 신고하얏슴으로 경관이 현장에가서조사한즉 그시체에는 벌써 벌레가 벌굴벌굴 끌코잇다한다 종로경찰서에서는 곳 경찰의(警察醫)로하야곰 검시하기로하얏다는데 엇던사람의 소위인지 방금각방으로 조사하는중이라한다

自由勞動者 赤化計劃
예심에넘겨

【평양】평양에자유로동자게급의적화를 게획하든 함북(咸北)출생의 리성철(李成哲)(二三)외사십삼명 대한치안유지법위반사건은 평양지방법원에서 교본(橋本)검사의손에 최조를 마치고 오든중 리성철(李成哲) 외 김원복(金元福) 선우선(鮮于) 정상모(鄭相模)최봉조(崔鳳祚)송윤조(宋潤祚)박룡운(朴龍雲)김치(金致) 등팔명은괴소되고 그외여섯명은괴소유예로나마지십구명은불괴소가되엿다

殴打타가 아조죽게해

【신의주】초산군초산면직동(楚山郡楚山面直洞)사백사번지리명주(李明胄)(三三)와그아우리해주(李海胄)(二三)동동리함풍(李咸豊)(二五)에관한살인사건은 거간 신의주지방법원예심에서 심리중 지난일일동예심이종결되는 동시에 공판으로 회부되엇다 최초에 권괴리명주형제의 부친 리길수(李吉洙)(六七)가 지난이월칠일리련주(李璉胄)의집에서 동동김명호(金明浩)(五○)와싸홈이 널어나서 김명호로부터 구타를 당하자 이의복수를 하려고 두형제는 동월팔일아츰 김명호의집에 달녀들어 란타하엿스며 이동에친족관계로 의분을 늘으킨리함풍도 합력하야 김명호의 갈비대를 불어치는 동시에 림소사(林召史)를 끌어가지고 코에서 뇌출혈로 죽게한것이라한다

휘파람

▲휘파람은토요일밤소풍하려 한강으로나갓다 ▲인도교우에서로량진으로거러가는납량객가운데는 무엇보다청년과녀학생농반이만다 그들은 다리를건너어디로 가는가 휘파람은 직업적호긔심에 그들을미행하얏다 한쌍、두쌍의 청년남녀는어둠컴컴한 숩속으로드러간다 그뒤에는돗자리 세놋는아이가 따라간가 ▲그리하야 그들은 비밀을 감초아주는 숩속에서 하고시푼일을 다하고나온다 혹은이십분만에 혹은한시간만에 ▲그런데 그들녀학생들은 모다한 교복을 입엇다 그래서 휘파람은곳 금어느학교 학생인지를 직각케한다 ▲학교당국은 무론이어니와 학부형된이는 좀 감독하는 것이 어떠할가

簡易한食事와大小宴會열마든지 下命에酬應합니다 配達도迅速히합니다
花月食堂 黃金町二丁目角 日本生命ビルヂング三階 電話本局 二一五 三八六〇七番

印章印材 中島印材店 京城府黃金町二丁目 電話本局

社員數名 至急募集 外交에相當한修養이有하고身分이確實한人士는履歷書携帶하야至急來談을要함 市內寬勳洞七 東洋産業社

醫師 李貞與 耳鼻、咽喉科、外科、手術每日、特設光線療法科 永濟醫院 釜山府草梁町入口 電二六三番

電氣 다리미 新案特許 到處著名電氣商會雜貨店에販賣! 一式付特價一、八〇 堅固耐久、優美 朝鮮服、洋服兼用 其他一切電氣器具、材料特價大提供! 京城鍾路三丁目六五(振替京城一一三〇八番) 型錄進呈 特約歡迎 製造元 東亞電氣工業所

문둥병 癩病 근절약 根絕 급고 본인이여러해동안실험한결과아모리중한병이라도 수십년된병자라도 ... 癩病根絕策研究所 釜山府瀛州町二三番地 金敬鉉 告

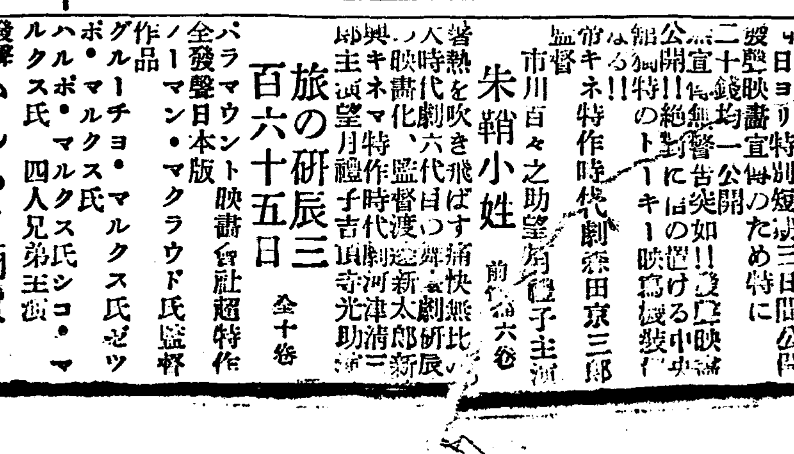

七月三日晝間부터 劇團 新舞臺 夏期公演
◇李景雪作 悲劇 울고갈길을 왜왓든가? 全一幕
◇朴春秋作 悲劇 洛東江夜話 全一幕
◇白白子案 笑劇 錯覺行進曲 全一幕
幕間 寸劇 파 歌謠
高級 常設 團成社 (電話光九五九番)

二日ヨリ特別短期三日間公開 發聲映畫宣傳のため特に 二十錢均一公開
新興キネマ特作時代劇 市川百々之助 朱鞘小姓
旅の研辰 三 百六十五日 全十卷
パラマウント映畫會社超特作 發聲 いんちき商賣
新興キネマ 專屬 大人小人共二十錢均一 中央館 永樂町 電本二〇〇四番

安寧水組幹部等의 蒙利區外의 用水陰謀

그리하야수백작인은폐농지경 그들은먹을것업서서 [illegible]어죽게돼

【재령】황해도 재령군 삼강면룡교리황야촌(載寧郡三江面龍橋里黃野村) 주민수백명은 금년농작을폐농하고 농민들은 방금아사에 즉면하야잇슴으로 그들의가련한 참상은 실로눈으로 볼수업다한다

이제 그원인을 탐문한바에 의하면 금년도이월경에 재령읍내에잇는 안녕수리조합 평의원(安寧水利組合評議員)민모(閔某)는 동수조에 소위추요간부 모모등과 부동하야가지고 동수리조합 몽리구역이 아님에도 불구하고 동수조용수사용 음모를게획하는 동시에 지주배모(裵某)외 이십여명을쇠여가지고 권리 민모는 일반지주로부터 일두락 정미이십오두 한섬을도조로 지주와삼개년간 조작 게약을하고 일반 소작인으로부터는 금년도부터 오할타작을 밧기로게약을하엿다한다

그리하야 안녕수조용수 사용료 일두락에는사원씩을 지불한다하야 지주와 소작인들이 이원씩을조합에 납부하기로 게약을하고그즉시로 소작인들은 개답을착수 하는동시에 조합제일호간선을 측경하야지선을 매듭고 이미입중한 서속(黍粟)량맥(浪麥)등을모조리케초하야 버리고 연맥약 이십여만평을 개답하엿다 한다

일반소작인들은 아모 물정도모르고 권리민모의 말만듯고잇다가 이앙시긔를 당도하야 발동긔를사용하야 용수사용을하려고 할째에 뜻밧게이 소식을 드른안악군대원면(安岳郡大遠面)농민수십명이 달려들어 용수사용을 금지하고 간선하수문을봉쇄하는 동시에 조합에쇄도하야 조합당국자들을 경게하며 일대소동한 사실 까지잇다한다

권리와가튼 일이돌발하자 일반농민들은 청천벽력으로 용수를 사용하지못할뿐만 아니라 일두락도 이앙을하지못하고 금년농사를폐농 하엿슴으로 개권자들도임푼대 부를하야 주지아니한까닭에 권리와가티수백농민이 방금 긔아에 호읍하며 앙천통곡하고 잇다는데 그들참상은 실로가련하다한다

三十作人은 結束코損害請求

◇道當局의態度如何?

별항과가티 재녕군 삼강면룡교리황야촌 일대에는금년도농작은 전부폐농되고 수백명남녀로소가 먹고 살아갈것이업다하야 소작인 삼십여명은 모모등을상대로 손해배상을청구할려이라 한다 그리하야 일반은 사건의장래를주목하는동시에 소작인들의 원서이창천하다는데 안녕 수리조압에서는 뚜용수사용 음모사건으로 중대한문제가잇는 이째에 여러가지 사정으로인하야 리사길본(吉本)씨는 사임을하고 모모간부들의 인책사직설까지 잇다는대 일반지주들은 수조의장래를위하야 조압당국자에 대한비난이 놉다하며 금번사 건을 매우우려주에잇다는바 일반은 감독관청인 도당국의 태도여하를주목하고잇다한다

開城에 火災 손해삼천원

【개성】지난일일오전네시경에부내만월정(滿月町)오백삼번지하동형(河東瀅)의 상점에서불이나서 그엽하동형의아우하동운(河東雲)의지과동정오백사번지소고기장사리태순(李泰淳)의 집에연소되야화세가 자못맹렬하얏섯다 이급보를접한 개성경찰서에서는 영전서장(永田署長)과 방사법주임(方司法主任)이수십명서원을 비상소집하야 인솔하고 현장에 달녀가서 소방조원을 지휘감독하야 진화에 로력하얏스며개성소방조에서는 오십여명의 소방조원과 삼십여명의급수부가 필사의활동으로 진화에 로력한결과권긔하동형 동운제의집 두채는전소되고권긔 리태순의집은반소를식힌후동륙시사십분경에진화되얏는데 손해는삼천오백원가량이라하며 원인은자세치못함으로 개성서에서는하동형형제를동서에인치하고엄중한취조를하고 잇는데 일반은루전이안인가 말하고잇다 그러나하동형형제는삼천원의화재보험에 가입한고로혹시 방화가안인가하야 업중한취조를밧고잇다고한다

開城署 突然活動

青年八名을 檢擧코取調

【개성】개성에서는 지난이십륙일부터 돌연활동을 시작하야 그간에김룡길(金龍吉) 공영상(孔榮祥)박광수(朴光秀) 동 주의자칠팔인을 검거하야 가지고 이래비밀리에서 취조를 진행중이드니 그중에서래반이나 석방하고 박광수 공영상 현동염(玄東炎)등 삼인만은 아즉도석방치 아니하고 계속취조중인데 사건내용에 대하야는 일체를 비밀에부치고 함구불언함으로 자세한 내용을알수업스나 별로 중대한사실은 아닌듯함으로 근일로 전부 석방될듯하다한다

勞銀의不支拂로 鑛業勞働者

三千餘名이鑛主집에 殺到하야勞銀을要求 ◇不應하면積極行動

【함흥】함주군동천면청송리향관금광(咸州郡東川面靑松里向板金鑛)에는사오십명의 로동자가모히여 사소한임금(賃金)에억키여로 동하여온다는바 재래부터 십오일에 한번식임금(賃金)을지불하더니인데 광주향관(鑛主向板)이란자는 일개월이 넘도록임금을 주지아니함으로 여러번 속다못하야결국파업(罷業)을 단행하고 지난륙월삼십일에는 부내운흥리(府內雲興里)권리광주향관(鑛主向板)의 자택에 삼십여명의 로동자가 쇄도하야 가로(街路)에서밥을새워가며 임금(賃金)을 지불하여달라는 요구를하면서 익일오후네시까지 지불치아니하면 적극행동을 취하겟다 고강경한태도로 요구한다는데 일반은그결과를 자못주 목한다고한다

◇京味萬斛(春川新延江에서)

木浦全市의 失業者八百名

未就業者는近三百名

【목포】목포부에서는 권시 칠천사백여호에 남자 실업자 조사(男子失業者調査)를 지난륙월삼십일부터 칠월일일까지 목포 상업학교(商業學校)삼학년이상생도가 참가하야 진원일백칠십명이 조사한결과 조선인 유업급료생활자(有業給料生活者)가칠백구십팔인, 로동생활(勞働生活)이 이천팔백십사인인데 실업자로는 유급생활자가 일백오십일인 로동생활이오 백사십오인이오 미취업자(未就業者)가 이백오십칠인이라하며 일본인은 유업자로 급료생활자가 칠백륙십삼인 로동생활이 륙백이인 인데실업자 로는급료생활자 삼십구인로동 생활이륙십륙인 인데미취업 자가 삼십인이라한다 권시민 중실업자총계가 팔백일인 미취업자가 이백팔십칠인으로 도합 일천팔십팔인이 취업란(就業難)에고통을밧고잇난상태인데 본조사중에는 월급이백원이상 밧난자와 자영자(自營者)와녀자(女子)급외국인(外國人)은 제외(除外)된것인바이수자를 동별로 난호면 다음과갓다한다

洞別	朝鮮人 給料	朝鮮人 勞働	日本人 給料	日本人 勞働
大成洞	三三	三五	三	:
陽洞	一六	三六	:	三
湖南町	九	三	三	七
柳町	:	:	二	:
海岸通	:	:	一	一
櫻町	:	:	四	四
旭町	三	三	一	四
溫錦洞	六	[illegible]	二	四
計	[illegible]	[illegible]	[illegible]	[illegible]

금번 이조사로인하야 조선인으로서 농한긔(農閑期)에는 목포에서 로동을하고 농긔에는촌으로 가서농사를 짓는계절생활(季節生活)자가의외에다수가 발견되엿다는데(陽洞) 이칠십호、대성동이이백호라고한다

洪原農組事件 被告六名不起訴

七月二日에釋放

【함흥】홍원농조사건(洪原農組事件)은 소화오년오월경(昭和五年五月頃)에 농민데모사건과 동구월경문서소각(文書燒却)사건으로 소관경찰서에 수백여명의 농민청년이 검거되여 일년이넘도록엄중한취조를 바더오다가 그일부분인 일백오명은 지난륙월이십이일에 수십명무장경관(武裝警官)의 포위로 함흥검사국(咸興檢事局)의 송치(送致)되여 홍원경찰(洪原警察)에서 미행경관(尾行警官)와 권검사(松田 事)의 손에 심리를 밧는바 지난이일오전열두시경에 함흥형무소(咸興刑務所)에서 륙명이 불긔소(不起訴)로 석방되엿다는데 석방자의씨명은 다음과갓다

姜元求 金永學 尹圭遂 孫鎭鍾 趙[illegible]熙 洪紘七

面長의美擧 戶稅를代納

【전주】전북 전주군 동면시거리(全州郡鳳東面市基里)김공진(金共珍)씨는 금번당지면장으로 부임즉시에 면내의궁민상항을 조사한후 금년도세입긔호에 팔백칠십일호에대한 세금일백팔십칠원을 대납하얏다한다。

不貞女「한쌍」

한아는本夫를鐵棒으로 한아는本夫를砒酸으로

【신의주】벽동군운시면우상동고개리(碧潼郡雲時面雩上洞古介里) 김매녀(金梅女)(三二)동동삼백사십오번지김경순(金耿淳)(三三)에관한 본부독살사건은 지난달삼십일 신의주지방법원 예심정에서 예심이 종결되는동시에 공판청으로 회부되엇는데 내용인즉작년음칠월 김매녀는 본부김영수(金英秀)의 눈을피하야 김경순을달래여 간통하여오다가 지난일월사일 오후두시경 그의본부가 병와한것을 긔회로 김경순으로하여금 비상을 바더다가 동월 사일오후두시반경 조밥에 혼입독살한것이라하다

◇

【신의주】삭주군외남면청게동(朔州郡外南面淸溪洞)사십삼번지 김학선(金學善)(二五)과 동동백칠십구번지허씨(許氏)(三四)에 관한 본부독살사건은 지난일일부로써 예심이 종결되어 신의주지방법원 형사법정에회부되엇다 김학선은 김사현(金士賢)의처허씨와 재작년음팔월부터 간통하여오든바 정이두터워짐을 딸아서 마츰내남편을죽이고 동서할 결의하에 지난 오월이십사일 오전일시경 김학선은 김사현의뒤통수를 쇠방매로 따려죽인후 매장하여 버렷든것이라한다

窃盜專門

【함흥】강원도고성군간성면하리이이번지절도전과삼범김갑수(江原道高城郡城杆面下里窃盜前科三犯金甲洙)는『모히』중독자로서 소화오년 오월삼십일형긔(刑期)가만료되야 출옥한이래 부내모히중독자의 집으로 출입하면서낫분일을한다는말을 들은함흥서원은항상 그자의뒤를 밟아다니다가륙월삼십일오후두시반경에 동서에다려다가 취조한결과그자의 자백에 의하면오월십오일이래 권후륙회에부내삼중정과 대관옥백화점에서 세루와의복류백오십원어치를 절취하야부내동평리 오삽번지류상숙(東坪里劉相淑)에게 팔아달라고 의뢰하얏다함으로 장물을 압수하는동시엄중조취조중이다

주정을몹시한다고 木板으로己妻打殺

그리고사체를유기

【신의주】碧潼郡鶴面社下會洞三四金應龍(三七)同人實母李鶴鳳(五七)金應浩(五七)에 관한살인사체유긔와 동동김홍룡(同洞金弘龍)(四一) 공홍긔(孔弘基)에관한사체유긔사건은 지난일일신의주지방법원예심정에서 동예심이 종결되여공홍긔만 면소되고 그타는공판에 부치게되엿는데 내용은 자못복잡한것이라한다 지금으로부터 십륙년전 리학봉은동동최홍정(崔洪正)(三六)의쳐로 들어가잇든바 최홍정은 주벽이사나워서 감정을 사게군것이 원한으로 그간가정쌔홈도 만핫섯스나 작년 팔월이십일일 화푸리술이라하야 동농김관국(金官國)의 집에서 란취후돌연김응룡등은 최홍정을 박달나무컨관으로 뒤통수를쌔려 마츰내사망하자 권긔피고들은 합에사체를 유긔하엿든것이라한다

油桶의油分을 업새려불때다

다섯사람을상햇다 ◇二名은生命危篤

【통영】지난삼십일오후오시경에통영읍부도정(統營敷島町)해안통기선 머리에서 등전(藤田)상점에고용인고도근(高道根)을 시켜서권긔회사긔계사용에쓰는 기름통(油桶)석유 약십륙통이나드는철통에다가 유분을업새기위하야불을 째다가부주의로폭발되어 시가지중앙에서 별안간큰폭발성을 발하며그두근에서 미곡상을하는김치만(金致萬)과 지나가든한형규(韓亨圭)량씨는 중상을당하야그자리에 피를흘리고너머젓스며그외 삼인은경상을당하야 방금피해자전부는통영병원에 입원치료하는중인데권긔두사람은 생명이어찌될른지의문이라고한다

韓民會員 申光三控訴

사형을불복

대정구년사월부터 소화륙년십이월까지 열두해동안동만지방(東滿地方)과함경북도지방을 돌아다니면서만흔부하를다리고 조선○○운동을하고 혹은군자금을 모집하다가 경관대와 헌병대와 간혹 충돌되어 총살혹은중상을시키는 등으로 여러곳에서 두차출몰하다가 드듸여금년정월에 혼춘(琿春) 일본령사관경찰에 붓잡혀서 청진(淸津)지방법원에서 지난이십일일에 사형(死刑)선고를바든혼춘현 숭례향연통뢰자(崇禮鄕烟筒磊子)에거주한민회(韓民會)원신광삼(申光三)(四○)은 일심판결에불복하고 경성 복심법원으로 공소(控訴)하야삼십일에 동법원공판으로 회부되엇다는데 공판일자는 아즉미정이라한다

龍岡에서 駐在所全燒

서류는무사

평안남도 룡강군대대면 덕동리(龍岡郡大代面德洞里)경찰관주재소 (駐在所)부근 공가(空家)에서일일오후석점에 불이나서 동주재소원숙사와 주재소까지 삼동삼호를 전소하고 동녁점에 겨우진화되엿는데 원인은 공가(空家)에서 놀든아히들의 불작난으로 일어난것이라하며 총긔와 주요서류는 무사히 쓰어내엿다는데 불의에 회재로 주재소를일흔관게로 림시사무는 동리민가(民家)를리용하기로 되엿고 손해는 아직조사중이라한다

平北警察部가 斷髮美人을

引致하고秘密히取調 ◇그는上海서온新女性

【신의주】평북경찰부고등게(特高係)에서는 근일상해(上海)로부터들어온 양장한단발낭정주(定州)출생선우황(鮮于璜)(二七)이란미인을 검거하야 목하신의주서류치장에 두고서 엄중한취조를 행하야오다는바 사건은 사상에관게된듯하다하며 내용을 듯건대지난이십일권긔녀자가 상해로부터안동현(安東縣)을경유하야 그의고향인 정주에들어온지 수일만에 평북경찰부에서 신의주로인치한것이라한다 내용에들어서는 철대비밀에붓치므로 자세치안으되 아마권번경성과 신의주에서 검거한 긔비롯한 모중대사건의 련루가 안인가 련상된다고권한다

朝鮮女男自轉車競技大會

時日 七月九、十日 (土曜日曜日)

場所 箕林里公設運動場

(入場料十錢均一)

主催 金仁自轉車商會 金元自轉車商會

後援 江崎鐵工所平壤分工場 朝鮮日報社平壤支局

(大會事務所朝鮮日報社平壤支局上層)

社告

任綾州支局長 張喜台

右와如히 綾州支局을 設置함

昭和七年六月二十九日

朝鮮日報社

謹告

任總務兼記者 具敎萬

昭和七年六月二十九日

朝鮮日報 綾州支局

不動産競賣公告

平壤地方法院 安州支廳

左의不動産을昭和七年七月十五日午前十時競賣에附함 競賣保證金은申出額의十分의一로함

安州郡大尼面尼西里參○六番
一、畓 參貳七貳坪
最低競賣價額 貳百圓
同郡同面同里貳七四番地
一、田 四四參坪
最低競賣價額 拾五圓
同郡同面同里貳七五番地
一、畓 貳壹○五坪
最低競賣價額 壹百圓
同郡同面小尼里貳四壹番地
一、田 參四七六坪
最低競賣價額 壹百五拾圓
同郡同面同里貳四參番地
一、田 貳九九壹坪
最低競賣價額 百貳拾圓
安州郡大尼面小尼里四壹四番
一、畓 貳八○四坪
最低競賣價額 貳百五拾圓
同郡同面同里四貳○番地
一、田 貳九貳七坪
最低競賣價額 百八拾圓
同郡同面鳳鳴里壹七六番地
一、畓 參○四八坪
最低競賣價額 貳百五拾圓
同郡同面小尼里貳參五番地
一、畓 貳貳七貳坪
最低競賣價額 貳百圓
同郡同面尼西里貳五貳番地
一、畓 貳○壹九坪
最低競賣價額 百圓
同郡同面同里貳五參番地
一、畓 參八參坪
最低競賣價額 拾五圓

申立人 總谷鍬三郎
債務者 安 陵
所有者 同 人

競賣場所 安州法院支廳

不動産競賣公告

平壤地方法院 安州支廳

左의不動産을昭和七年七月二十七日午前十時競賣에附함 競賣保證金은申出額의十分의一로함

平原郡東松面青龍里貳壹四番
一、林野 九八九坪
最低競賣價額 四圓
同郡同面同里貳○九番地
一、林野 壹七九九坪
最低競賣價額 參五圓
同郡同面同里貳○八番地
一、畓 四貳八參坪
最低競賣價額 貳五六圓
同郡同面同里貳壹貳番地
一、畓 參壹參坪
最低競賣價額 九圓
同郡同面雲平里貳六五番地
一、田 五貳參貳坪
最低競賣價額 壹五七圓
同郡同面同里貳六參番地
一、垈 壹七七坪
最低競賣價額 壹○圓
同郡同面同里四九八番地
一、田 壹參七參坪
最低競賣價額 貳七圓
同郡同面同里四九貳番地
一、田 貳壹七坪
最低競賣價額 七圓
同郡同面同里四○貳番地
一、田 壹六貳六貳坪
最低競賣價額 六貳○圓
同郡同面同里四九○番地
一、田 壹五四四坪
最低競賣價額 參○圓
同郡同面同里四壹四番地
一、畓 九九九坪
最低競賣價額 五九圓
同郡同面同里四壹貳番地
一、[illegible] 貳九壹坪
最低競賣價額 壹[illegible]圓
同郡同面同里四壹參番地
一、田 貳參八壹坪
最低競賣價額 八五圓
同郡同面同里四○○番地
一、垈 八○七坪
最低競賣價額 五五圓
同郡同面同里參九七番地
一、垈 壹八八坪
最低競賣價額 壹○圓
同郡同面同里參九六番地
一、田 五六九坪
最低競賣價額 壹八圓
同郡同面月峰里貳五九番地
一、田 九五貳坪
最低競賣價額 參八圓
同郡同面同里貳六壹番地
一、田 四四貳參坪
最低競賣價額 壹七五圓
同郡同面同里五壹壹番地
一、田 四五○坪
最低競賣價額 九參圓
同郡同面同里五壹○番地
一、林野 六四九坪
最低競賣價額 參圓
同郡同面同里八五貳番地
一、田 參壹八五坪
最低競賣價額 壹貳七圓
同郡同面同里壹○六壹番地
一、田 壹○五五坪
最低競賣價額 貳貳圓
同郡同面同里九壹貳番地
一、畓 參○八六坪
最低競賣價額 壹八五圓
同郡同面同里九壹○番地
一、田 四七四坪
最低競賣價額 壹○圓
同郡同面同里九壹壹番地
一、田 壹九貳六坪
最低競賣價額 參九圓
同郡同面同里九貳五番地
一、垈 壹○參坪
最低競賣價額 七圓
同郡同面同里九貳四番地ノ壹
一、田 壹○六九坪
最低競賣價額 四貳圓
同郡同面同里九貳四番地ノ貳
一、垈 五四七坪
最低競賣價額 參七圓
同郡同面同里八九八番地
一、田 壹六五壹坪
最低競賣價額 四五圓
同郡同面同里八九九番地
一、林野 壹○五○坪
最低競賣價額 五圓
同郡同面同里九壹八番地
一、田 壹五○四坪
最低競賣價額 六○圓
同郡同面同里九壹九番地
一、垈 壹六參坪
最低競賣價額 壹壹圓
同郡同面同里五四六番地
一、田 貳參○六坪
最低競賣價額 壹壹圓
同郡同面同里五四七番地
一、田 壹貳八八坪
最低競賣價額 貳五圓
同郡同面同里五四五番地
一、田 四五五坪
最低競賣價額 五圓
同郡同面同里貳壹參番地
一、田 壹九六參坪
最低競賣價額 四○圓
同郡同面同里貳壹四番地
一、垈 壹壹九坪
最低競賣價額 八圓
同郡同面同里九參五番地
一、田 壹參五坪
最低競賣價額 貳圓
同郡同面同里壹貳六番地
一、田 壹七五參坪
最低競賣價額 七○圓
同郡同面同里壹壹四四番地
一、垈 參四○八坪
最低競賣價額 貳參八圓
同郡同面同里六五五番地
一、林野 壹參九九坪
最低競賣價額 七圓
同郡同面同里八四五番地
一、畓 九六參坪
最低競賣價額 四八圓
同郡同面同里八參八番地
一、畓 四四○七坪
最低競賣價額 參○五圓
同郡同面同里八參六番地
一、畓 五八壹○坪
最低競賣價額 四六四圓
同郡同面同里六八貳番地
一、畓 壹壹○五坪
最低競賣價額 九九圓
同郡同面同里六九五番地
一、畓 參五八坪
最低競賣價額 參參圓
同郡同面同里六九六番地
一、田 貳四參坪
最低競賣價額 七圓
同郡同面同里七壹九番地
一、田 八八五坪
最低競賣價額 參五圓
同郡同面同里七參○番地
一、田 壹八九壹坪
最低競賣價額 參七圓
同郡同面同里七六番地
一、畓 參四參九坪
最低競賣價額 參○九圓
同郡同面同里七八○番地
一、畓 七七○七坪
最低競賣價額 五壹五圓
同郡同面同里七八貳番地
一、畓 參九貳五坪
最低競賣價額 參五參圓
同郡同面同里壹壹貳八番地
一、畓 貳壹七九坪
最低競賣價額 壹五貳圓
同郡同面同里壹壹六參番地
一、田 貳參參貳坪
最低競賣價額 壹壹五圓
同郡同面同里七八五番地
一、畓 參九壹六坪
最低競賣價額 貳七四圓
同郡同面同里五壹壹番地
一、田 貳壹四五坪
最低競賣價額 四貳圓
同郡同面同里六壹壹番地
一、林野 參○貳○坪
最低競賣價額 壹六圓
同郡同面同里五八番地
一、林野 五參坪
最低競賣價額 參圓
同郡同面同里五五九番地
一、田 七○五貳坪
最低競賣價額 壹五圓
同郡同面同里六○番地
一、垈 壹貳四坪
最低競賣價額 八圓
同郡同面同里六八番地
一、田 壹四八壹坪
最低競賣價額 貳八圓
同郡同面同里壹八番地
一、田 壹五○坪
最低競賣價額 四圓
同郡同面同里壹七番地
一、垈 壹參五坪
最低競賣價額 壹○圓
同郡同面同里壹九番地
一、垈 壹七五坪
最低競賣價額 壹參圓
同郡同面同里參七九番地ノ壹
一、垈 四貳壹坪
最低競賣價額 貳九圓
同郡同面同里參七九番地ノ貳
一、田 參八○四坪
最低競賣價額 壹五貳圓
同郡同面同里參七九番地ノ參
一、畓 八參四坪
最低競賣價額 壹七○圓
同郡同面同里參五一番地
一、畓 貳四貳六坪
最低競賣價額 貳壹八圓
同郡同面同里參五貳番地ノ壹
一、畓 貳四○坪
最低競賣價額 五五圓
同郡同面同里參五貳番地ノ貳
一、垈 參五四坪
最低競賣價額 貳四圓
同郡同面同里六六參番地
一、田 壹壹○參坪
最低競賣價額 四四圓
同郡同面同里壹壹番地
一、田 四五四七坪
最低競賣價額 壹九圓
同郡同面同里壹參番地
一、田 壹九六四坪
最低競賣價額 四○圓
同郡同面同里壹四番地
一、田 參貳壹坪
最低競賣價額 七圓
同郡同面青龍里貳壹六番地
一、畓 壹參八貳坪
最低競賣價額 六○圓
同郡同面同里貳壹五番地
一、田 六五六坪
最低競賣價額 壹五圓

申立人 金 仁
債務者 車 淳
所有者 同 人

競賣場所 肅川面事務所

殖產積金 貯蓄預金
殖產貸付 及諸貸付

朝鮮貯蓄銀行
京城府南大門通二丁目

말더듬이
訥言은반다시全治함
矯正案內書無料送呈
京城茶屋町七十二
訥言矯正院

恩給
秘底利立替年額及年齡通知事
京城笠井町一○五 朴商會

七月二日부터朝鮮映畵大會
主解說者唯一의 合同熱辯
一、大邱大東映畵社特作 原作 金英籌
朝鮮映畵 도적놈 全九卷
監督…尹逢春
出演…朱仁奎 河小楊 尹逢春 李明淑
二、大邱綠星키네마社特作 原作…脚色…李雲英
바다와싸호는사람 全卷
出演…朴齊行・羅雄・徐月影 金蓮實・外多數
大京映畵洋行作品 撮影…孫勇進
守一과順愛 全九卷
監督…李[illegible]永
出演…李慶善・金蓮實 朴齊行・尹逢春
第一劇場 (電光一七五五番)

七月一日낫부터五日間
朝鮮興行株式會社直營一週年紀念興行
階上 大人三十錢 小人二十錢 階下 大人二十錢 小人十錢
◇파라마운트社特作無發聲映畵 (日本版)
내가죽인사나희 全九卷
監督 에른스트루빗치氏
主演 (라이오넬바리모어氏 난시캬롤孃 필립프홈스氏)
◇파라마운트社特作無發聲映畵 (日本版)
엉터리장사 全八卷
監督 노맥크라드氏
말크스四兄弟主演
實寫와漫畵가잇슴니다
次週‖지길博士와하이드
豫告‖무엇이그女子를죽엿는가 愛國者慘劇의埠頭
朝鮮劇場

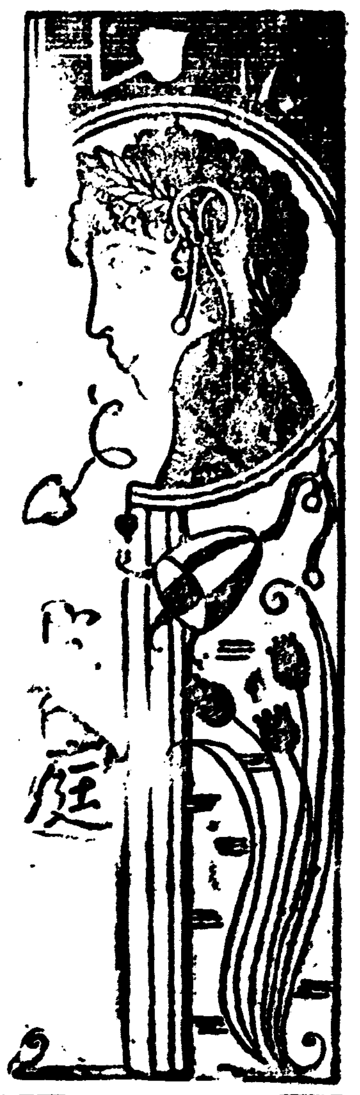

음식은어떠케먹이나

젓떼인어린이에게

영양은어른과다 갓다

어린이의 음식물에 대하야 적지안이한 연구가되여 잇스나 젓떼인 음식물에 잇서서는 그닥지 주의되여잇지 안이한것갓습니다 그래서 이제두살노 세살되는어린이의 영양(營養)에 필요한점을 말하려 합니다. 대체로 어린이의영양과어른의영양과는 얼마나 틀니는것가트나 그것은 근복뎍으로 가튼것입니다 그러나 어른의병과 어린이의병과는 다소 틀님이잇습니다 권문의사가 각각잇는것과가티 다소의상위되는 점이잇습니다.

어른보다다량의 카로리가필요?

발육기의어린이음식물

데일노 카로리의 문제임니다 어른과는 대단히 틀니게됩니다 어린이의 음식물의 카로리육이 주목할만한것은 십일의 표준으로 한 정도라야 이후의것을보면 어린이는 겟는지 녹입보지실 단히 먹게되는 현단으로서보서 에 씨여잇는것 등어른이 이천이백카로리를 표준삼으나 어린이는 어른이상의 대량의음식을 필요케되는것이 표에의하야 알수잇습니다 따라서 먹읍것을 달나고 조를째에「어린애가 그리케만허먹으면해롭다」고 그요구를 거절하지만이것은 좀더 생각하시기잇겟습니다 표를보면

年	男子 키로그람	女子 키로그람	男子 카로리	女子 카로리
			1000	1000
				1100
4	13.7	13.[illegible]		
5	15.2	14.5	1500	[illegible]
6	16.5	16.0	1600	1600
7	17.8	17.2	1600	1600
8	19.1	18.7	1800	1800
9	21.0	20.5	2100	1900
10	23.0	22.3	2300	19[illegible]
11	25.0	24.4	2600	2000
12	27.2	27.8	2600	2000
15	38.7	38.2	2900	23[illegible]

이가시고보면 여덟살까지는 의카로리가 대체로 갓지 아홉살부터 조곰씩 차이가 됨니다 이것은 륙을표준 그리임니다 어린이는 비상 발육이됨으로이표보다 만히주드래도상관은업습니다 측두살된 어린이면 일천때카로리까지 세살된 어린이면 일천오백카로리 네살된어린이는 일천칠백카로리까지 주어도 상관업습니다 대체로 어른의필요한카로리에 비하면 어린이의그것은 비상히만허서 어른은일키로에 대하야 필요한 카로리는 사십인대 어린이는 십키로에 전카로리가 됨으로 일키로에 칠카로리를 요하는 셈이니어

단백질

데이는단백질(蛋白質)의 문데입니다 단백질의 어도 역시 어린이는 어른보다도 다소 다량의 필요가잇는 것입니다 어른은 일키로에 대하야 일구람내지 일이구람이 필요케됨으로 어린이에게는이보다 좀 만히주어야됩니다 또한 유아시대에 잇서서는 모유(母乳)로 모든 영양을 섭취함으로 단백질도 모유로서 완전히 취할수잇스나 젓떼진후는 생 음식물에서 이것을 섭취하지 안이하면 안이될것인데 아모리하며도 불완전함으로 표준보다다소 만히음식을 먹게할 필요가 잇게됨니다

편식

데삼노 어린이의 영양상 주의할것은 편식(偏食)족 한가지만 먹지안케함이니다 대체로 음식의 실여하고 질거하는것은 어린째 부터의습관에 잇는 것인데 대개는 부모들의식성에따라서 이러케도되고 저러케도되는것임니다 가령 어른들이 생선을 실혀하면어린애들도자연 이것을 잘먹지안케 됨니다 어떤소아과권문의사가말하기를 음식먹는것이 엽는보기에 유전하는 것가트나 결코 그러치안다 실은가뎡교육에달렷다 그럼으로 어른이 흔 음식이라도음식을 맛잇게하야 어린이에게 먹어야한다고 말한바와가티 사실 그러케하여야 할것임니다 그리고 유치원이상 어린이에게는 소화가 조치못한음식이외는 어른과가티 먹어도 관계업는데 사오세까지는 다소 소화잘되는음식물에 노력할필요가잇습니다 그리고 상한음식 위생에 해로운 음식물이나 과자가튼것을주의하십시요

가뎡상식

의복의곰팡은 이러케업샌다

□장마가 지난후의 장에서 옷을 쓰내보아 곰팡이낫슬째는 이것을잘손질하여야 하겟습니다 여름옷으로 미명것이나 베것모시것의 곰팡은먼저 너러말닌후에 이것을 솔질합니다 솔질하여서 떠러지지안이하는것은 과산화소―다(過酸化曹達) 삼구람을 일만배의물에타서 이름에 씨스십시요

□이러케하면 곰팡자국이 업서집니다마는 옷이상하게 되는경험이 다소잇습니다 비단의복은 말닌후에 솔질합니다 그러나 완전히업새는법은 업습니다 가죽종류나 모직종류는 어떠한방법으로하면 조흡니다

□모시종류며 비단가튼것은 구리ㅡ닝을하고 다림질을하야두며 장마가지나면 이것을 잘말니는것이상책이요 의상에 습긔가 들지안케하는것이조흐며 곰팡난것을 불째마나 잘손질하여두는것이 조습니다

과실물든것은 이러케빠집니다

과실에는 흔히 쐬이는 모파석류가티 대단히신것 잇고 포도와가티 검은빗이 잇는것도 잇습니다 그리하야 가튼과실의 물드는것이라도 그맛에 따라서 그물을 빼는법도 다르게 됨니다 신맛이만흔것 실의물든것을 빼자면 암모니아를 십이배의물에 타서 물든곳을 씻기면 빠집니다 그런뒤에 잇고 그게 자여림을 쓰허서 빱니다 다음에 파실의 물든것은 수산(蓚酸)을삼배의물에 너어 씻어 락치면빠집니다 그러나 생옷은 수산에조치못합니다 이것 우에는 주정과 초산(醋酸)을 가함 물을친하면 초산을 만히는면 빠집니다 그리나 염새이상하게됨니다

心想片片

(一) 操行採点

望雲生

오늘職員會에서 우리는 學生들의操行을 採點하얏다. 甲、乙、丙이러케三段으로난호아 等級을評定하얏다.

나는커녀제집에돌아와 다시生覺하얏다.

『大關節무엇을 標準삼고 어떤애에게는 甲을주고 어떤애에게는 乙、丙을씌엇는가?』

『어떤點으로 보아乙마즌學生은 丙마즌學生보다 甲마즌學生은 乙마즌學生보다 品行이낫단말이냐!』

『이러케나는 自問하야보앗스나 내머리는이에 對答할수가업섯다. 勿論내一個人이 單獨히定한것도아니지만 나도採點者의一人인以上 이런程度까지의責任은當然히저야할것이다.

『억지로辯明한다면 甲마즌學生은 乙마즌學生보다 乙마즌學生은丙마즌學生보다 (一) 學校와先生의命令에잘服從하고 (二) 敎科書를잘暗誦하고 (三)同時들에게抵抗할줄모른다고나할가

學校와先生의命令을 힘써밧드는것도조타。同時들이 왼쪽뺨을갈기면 오른쪽뺨을내대는 것도조흘런지는모른다。

그러나 이와가튼學生이 그러치안는學生보다 반듯이操行이優良하다는理由는 이테잇느냐? 누가그런 標準을 세워노핫단말이냐?

그리타고나는 바싸譽호와가티 虛無를부르짓는者도 아니요동키호ㅣ테처럼 狂想에만沈醉하는者는 더욱아니다.

이웃한 사람의世上을 維持해가려면 多少의無理와不公平이 잇지안을수업는것도 잘안다。아무런倫理나 道德이나 法則이라도 잇서야할것도 否認치는안는다。

그러나 服從、暗誦、無抵抗……너머나너머도甚한 道德律이요 法律이요 標準이아니냐?

服從、暗誦、無抵抗……을唯一의標準삼고 아노흔 甲、乙、丙더욱人生으로서의 立門에슨未知數인그들에게 우리는너머도 엉터리업는 評價를나리워주지안햇는가? 罪惡이다! 容恕밧지못할무서운罪를犯하얏다。

오ㅡ나의메피스토여!따다오ㅡ나의學生들의操行點數를……테이블우에선 지며소리어도當分間은。

(二) 三監房아닌

S刑務所未決監에서 二週일음맛는K가 타온 十餘한장을나는바렷다 (中略)

그의결직인직 女性的인性格을 所有한나。그의결질한 監房에서 나가는感傷的文人가 되어나온것도 性質에 나고 떡이지안는다。K의말다나는것다。은果然感激바든 節이다。

而의 衆은 가는대로자라고 生의 에 떠러되여잇다。그러나 一이 生長과喜悅의 五月天下를 나는想像하고 나머지가잇다。도지고축복밧어 가슴은그가 狂濤怒濤한二十六七의젊은나외에 想을죽여가며鐵鎖에억매여서 하는그의가슴이야말하야무엇하리! 더욱이 靑年五月을 보며드어 그려보앗슬째에 그는鐵窓다니하고 견데어갓가! 아ㅡ그는얼마나 門가워쏫든가? 太陽이보고 십헛든가?

그러나그러나다。내가이렷다면K는더욱 그의自由라도잇스니 구나하고파릴아간지는모르나 오늘의世上은 門을굿게다치盛房만이 인것지는안타。

果然나의몸둥이는 自由이다。주먹으로내밀면 나의방문이열리어진다。 東으로가고십흐면 東으로갈수잇고 西로가고십흐면 西로갈수도잇다。 太陽을보고십흐면 太陽을볼수잇고바람을쏘이고 십흐면바람을쏘일수도잇다。

그러나 나는벌서오래전부터 나의방문을 나서지안는다。 至誠한人間、腐敗한世上、矛盾된社會를나는보고십지안타。보면볼사록 그에正比例하야나의苦痛만 더하야갈뿐이다。아니那終은 盲目的이요 無意識的인大自然까지도 否認하고십다。

世上사람들아 그러타고나에게 厭世主義者란 稱號는씨우지마라。나에게도理想이잇고、熱이잇다 다만은心臟이 아직도펄덕펄덕뛰고잇다。그러나그理想그 熱을살리지못하는바에야 나는世上을저릴 面目이업다。

矛盾된世上!變態와가튼 世上! 그리고窮한나! 그리하야나는 四方六尺도다못되는나의 困爾하고 狹窄한房안에 호올로 가처어잇다。

S刑務所K監房년監房속에가처 어잇는나그사이에程度의 差는잇슬아언정 亦是監房은監房인것을 이웃하라

기관차五十年間 발달의자최

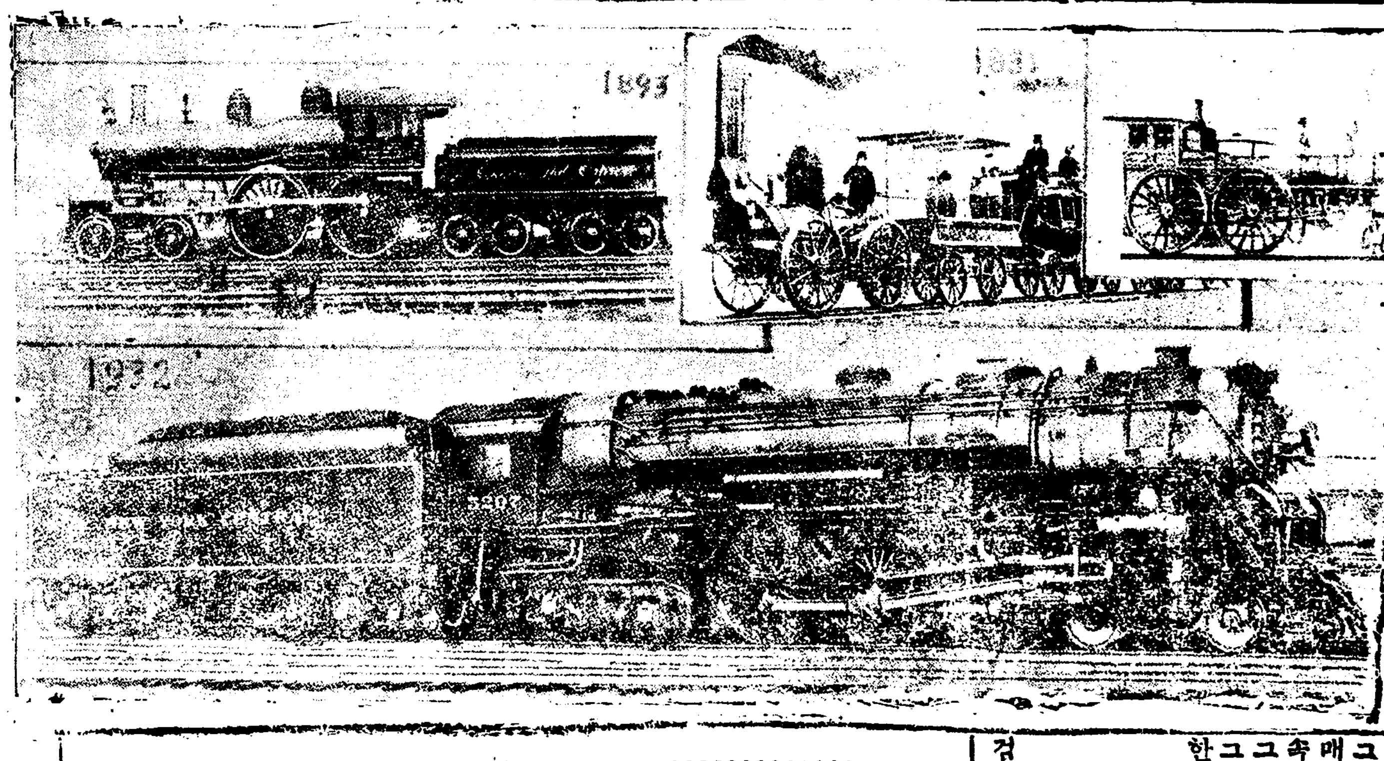

讀者文藝

詩 植花

金彩星

첫여름이날에
나는들에나아가
묵식물심우고잇습니다
×
베느진지금에다그
비만오면연나무는
나오런만은
나비의춤이란
지금은이름이라
×
햇니무나은들무엇하리만!
꼿피게나무자라면
가을바람이부러오것을!
×
가을이오기전에
햇어면들무엇하리!
나비업는들에
햇이나피여무엇하리!
×
그래도나는
애닯은마음으로
씨업시들은들에나가
씨를식우고잇습니다

아츰의江기에서

그래도햇피면행혀
나비날너아
춤출까하는마음으로ㅣ

해도ㅣ!남은아츰에
안개속陽原건니
한모퉁이만돌면 臨川江가
국운아래인지 노래하면
금은실피는 아츰해가
이모데우 세서반주니다
×
가외에 물은바르고
臨川江 흰물결 판이되여
푸른빗을 중대시어
고도매가한적입니다
×
아츰잔미하는새는
소물속에 서지저귀기시작하고
이슬에저즌숩싸이에서는
잠세인나비 춤추기시작합니다

잠들어누으면

덩들어누으면
인형습되다
하로종일누어도
찾는이업시
창에빗친햇발은
사라집되다
×
병들어누으면
설읍습니다
…에버게 울적시이건만
위로하여주는
시원하나도업시
닭의울운소리만
들려옵되다
×
돗돈헤지고
새벽이가도
그의움 그설움
그대로남어
병돈내가슴에
볼붓칩되다

短想두개

노래가조다고
나는매양부르기는합
그러나부르는그노래가
무슨뜻인지
알고부른적은
한번도업습니다
×
그대가나를사랑한다고
매양나의귀에
속삭이기는합니다
그러나나는사랑이무엇인지
그대게서들은적은
한번도업습니다

都世浩벗에…一九三二七

新生의警鐘

全士德

검푸른 새벽 하날우흐로
閑寂을 세쵸리고
공교로히 종소래가 울녀옵니다!
제가 어르렷다는듯이
어마을 커마음 모다을내여
新生의發鐘이 울녀옵니다!
어머님 언제인가 말습하시엿지요
新生의警鐘소래가 울녀오면
暗黑은 뭇마치고
新生이 녕우에 텁한다고…
오ㅣ期待의 종소태
요란히 미울마을을 흔드노니
希望은 드디여 이루워지고
깃붐은 기리 우리를 휘싸겟지요?

‖1932、6‖

벗이어 고히잠드소

全鄕苑

고요한江邊
실낫달만이 큰에허위고
큰물결 적은물결이
푸른선덕 소태커 싯는밤!
모다잠든 깁흔밤!
나는홀노 江邊에나와
故鄕을 그리네 故鄕을 그리며
△
어즈테운 머리를돌고
보이지만는 머ㅣㄴ故鄕하날을
처여다보노니
가엽슨 그대의 마즈막얼굴
아ㅣ내가삼에 사모처는도나
내가삼에 눈물 지우는도나
△
오ㅣ 벗이여!
世上의 첫발을 장그기련이
抱負도 希望도다모나네이던지고
고요한 黃泉나그네로 잠든
벗이여!
인케는 싸어오든 波도허무러지는고나
波濤치는 怒水
가자못 ㅣ며드노나
△
벗이여! 벗이여!
그러나 그우한하날에잇서
한숨과 눈물을지우지말고
아스라한 보금자리에 고히
고히 잠이드소
내 넉이 다할때까지
몸이 식을때까지
힘을모두어 문허지는城을
바로잡읍지니……
유달니 기름진나라로 가서
히로(櫓)저읍지니…(끗)

(宋大英君靈前에올니노라)

童謠

별

李碧民

새파란 녀름한울
캄캄한한울
어여쁘게 변들이
반작어린다
고흔얼골 한번도
성내지안코
한들한들 춤을추며
반작어린되
×
푸른반을 중공게서
반작이는볼―
정드른 별님네들
우습지연서
공장가신 이머님
마중갈제면
가단가만 그요히
빗켜줍니다

녀름바다

녀름바람 고요히 나무닙숏처
보리이삭 출고잇는나려운새시
내가슴에 살도록 안겨지고요
코스노래도 바란다고
솔더오누나
×
녀름바람은 솔주면서

기다리는엄마

그리운 내고향 자쳐가면은
커산넘어 새파란 한울아래서
나무군의 노래도 곱너오누나
십리라 이십리
돌미들판에
보리이삭 주스려고
가신엄마가
엇지하아 밤이되여도
아니오시나
×
컴신도 못잡수고
가신엄마가
쇠부랑 산골길
홀로오실제
캄캄한밤 몸ㅣ시도
안되엇겟네

할년과나뷔

全鄕苑

작년봄에 누나가 떠심은할연
이봄에는 한가지 쏫이피엿네
◇
곱고고흔 자주빗 한가려쏫에
노랑나뷔 한마리 날너와안뜨
해도안뜬 아츰에 차저온나뷔
하던봄에 엉영간 누나혼이지
◇
길게길게 귀속담 이르고갈뒤
왜라든가 멋에게 무러보앗네
무러도 대답안코 눈물지으니
나도나도 맛파함에 솔피울엇네

讀者文藝作品募集

讀者여러분의 文藝作品을 募集합니다。여러분과本社와는 늘이러한交涉으로 가티 울고 우스며 自己의生活을 開拓하야 新文化建設에 努力할責務가 잇는것입니다。險陰은 바야흐로 무르녹아갑니다。自然의속삭임에 귀를기우리는 機會를만듭시다。그리고 늘 思索하는習慣을 길러야합니다 그리하야 여러분의 情緖의움즉임과 思索의가르침을 그대로 적어보내십시요。우리는 가튼人間 더구나 가튼處地에잇는사람으로서 반드시 서로 共鳴하게될 무엇을 發見하게되리라고 밋는바입니다。

應募規程

一、短篇小說 一行十四字十行原稿紙八十枚以內
一、戲曲(一幕) 右同
一、隨筆 一行十四字十行原稿紙三十枚以內
一、詩及童謠 長短隨意

◇但採用한作品엔 薄謝進呈◇

朝鮮日報社學藝部

新刊紹介

農民(七月號)
主要目次 農村救濟對策如何 窮民救濟策에 對하야 體育과農民 組合運動의 諸問題等外數十種 京城慶雲洞八八 朝鮮農民社發行 定價十錢

農民生活(七月號)
主要目次 農村救濟 受難期의 農民과 그指導策 火田民의 生活其他 農民講座 家庭衛生十餘種記事 平壤新陽里三九 農民生活社發行 定價五錢

七月四日 月曜日

▲午前一○時○分 氣象槪況、各地天氣實況 ▲同一○時四五分 料理獻立、日用品値段、鮮魚相場 ▲同零時五九分 正午의時報ナㅡス ▲午後○時三○分 人情物語 牡丹燈籠(第一席) 柳亭燕路 ▲同一時一○分 趣味講話(一) 登山에對하야 登山部長 金道泰 ▲同一時一五分 趣味講座 山ㅡ게스트라 指揮佐藤淸吉 ▲同四時○分 뉴ㅡ스、公示事項 ▲同五時四五分 라지오體操 ▲同六時○分 童話(朝鮮語) 安鍾和 ▲同六時三○分 英語講座(A) 初等科 三十五 岡倉由三郎 ▲同七時○分 뉴ㅡ스、公示事項、日의푸로그람發表 ▲同七時三○分 產業뉴ㅡ스(A) ▲同八時○分 合唱과管絃樂(A) ▲同八時三○分 三曲(B) ▲同八時五○分 浪花節(B) ▲同九時三○分 時報(A) 氣象發表 引續하야歌詞合唱 金錦仙 金水晶、大琴 金永根、長鼓 金一字

短篇小說 暴風雨(十一)

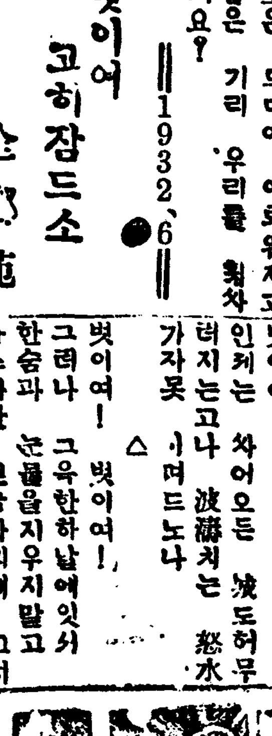

成英一 作

숙히는 또무슨 큰분부나내무슨일인지 궁굼해서 이가티리려나히고 떨리는 마음으로 무려보앗다

『부르셧서요!』

『키용선이지금어데잇노?』

『아마 뒷방에서머 하나봐요!』

『가서 곳웁이 오라고 불너가지고 와!』

『네……』 숙히는 그진로 용식을 불너왓다

『아이!키!출급한일이 잇서서 자내키텨먹고 겸이포좀 단여오게!』

『네!무슨일인지 갓다옵지요!』

『자네 겸이포 강참사(康參事) 댁압지?』

『강참사댁입쇼ㅡ말삼은 들엇서도……자세히 모르겟습니다』

『허허강참사댁을 모르다니 그런일숭난 집을몰나?』

『한번도가본적이업서서요』

『겸이포서는 삼척동자(三尺童子) 드러 물어도 알려이니와 물어서 찻게그려!』

『네!그럽지요!』

『이것을 가지고가서영감보시면 보내주신선물은잘밧엇다고 그런데 괘한번놀너안오시느냐고 문안드려! 보름께 (八月十五) 달파루(月波樓)에서 달구경도하고 꼭한번오시라고 그러기』

『네!』

용선은 술병을 밧어 들엇다 한수는 지갑에서 돈삼원을 내여 용선을 주며

『……이거바!내광차비는 오십전이지만!남는것가지고 술잔이나 먹게 수고만하고 그랫는데?』

용선은 고맙다는듯이 허리를굽히고 두손으로 공손이바닷다

『아나 일금시 차에가면! 그차가 도라오는 여덟시차빠게 업스니까여차하면 못올것일세 우릿거든 자고와도 조와 강참사댁에서 자든지그래으니 려관에서자든지그래려고 아츰차에 일즉 오게그려!』

『네!……』

『오래간만에 어서 단녀와!』

『네!단녀올지요!』

용선은 자격량으로 나왓다

『어데가라구요?』 숙히는

『이기가지고 겸이포갓다오』

『아이고 지금해가다것는데 겸이포는 어떠케요!』

숙히는좀더 청스런 표정으로 이러케말하엿다

『머!차타고가는데 해지면 엇던가?』

『그럼맷시차에 와요?』

『굴세그곳서 떠나는마차가 여달시라니까 그차에나 오게되겟지!』

『그러다 느즈면 어덕해요』

『느즈면 자고 오라든데 그럼데요?』

『머요!누가 그래요영감이 그런데요?』

『응!영감이그라지!』

『별소리를다해!난실혀요 무서워서 혼자못자요 영감도 농글농글하게그게 무슨 소리일가 종일가만이잇다가 해진다음에 어데를가라고 야단이야!』

『할수잇나!구복이원수지』

『그래도 난실혀요 자고오지마세요 지금비도올나고 그러는데! 어떠케가서요! 글세』

『참비가왓다는큰일인데!』

『금시에오겟서요 고개넘어가다가 비오거든 돌아오시구료!!』

『그러다 경은누가치고!』

『경은 무슨경이야요!비가와서 못가면대일가지』

『엇쌧든 떠나봐서』

『드래가시도 자지말고단녀오서요나는 혼자는 무서워서 못자요』

『느즈면 할수잇나 자고 와지』

대문을 나스난 용선은 방그래 우섯다

숙히도 방웃이우스며 뒤를따라 대문밧까지나서서 돌아오기를 부탁하고 들어왓다

커텬들을 휘쓰는 음산한바람은곳비방울이 떠러질것 갓헌다

용선을 금야포로 심보름을 보이는 남 한결 마음에 그는 면상을 가지고 나가 잇서 해더보앗다

『에거봐!조광있다가 슬안……』